

ALTERNATÍVA - CENTRUM NEZÁVISLÉHO ŽIVOTA, N. O.

VÝROČNÁ SPRÁVA
2024

OBSAH

ÚVOD

Prehľad významných udalostí v organizácii

Personálne zloženie tímov

1. Prehľad činností vykonávaných v kalendárnom roku 2024

1.1 Tranzitný program "Zo školy do života"

1.1.1 O nás

1.1.2 Spolupráca s komunitou, organizáciami, inštitúciami

1.1.3 Zvyšovanie odborných kompetencií a rozvoj tímu

1.1.4 Spolupráca s klientmi

1.1.5 Prehľad činností a významných aktivít

1.1.6 Spätná väzba od klientov, rodinných príslušníkov

1.2 Centrum včasnej intervencie Lučenec

1.2.1 O nás

1.2.2 Tím CVI LC

1.2.3 Klienti CVI LC

1.2.4 Formy poskytovania služby včasnej intervencie

1.2.5 Spolupráca s komunitou, odborníkmi a inštitúciami

1.2.6 Práca s verejnou mienkou a komunitou v téme

1.2.7 Zvyšovanie odborných kompetencií a rozvoj tímu

1.2.8 Spätná väzba od rodín

2. Ročná účtovná závierka a zhodnotenie základných údajov v nej obsiahnutých

3. Prehľad o príjmoch(výnosoch) a výdavkoch (nákladoch)

4. Prehľad príjmov v členení podľa zdrojov

5. Stav a pohyb majetku a záväzkov

6. Ekonomicky oprávnené náklady na jedného prijímateľa soc. Služby

7. Podsúvahové udalosti

8. Ďalšie údaje určené správnu radou

Prílohy:

Účtovná závierka za rok 2024

Správa revíorky

ÚVOD

ALTERNATÍVA - Centrum nezávislého života, n.o je nezisková organizácia pôsobiaca v oblasti verejných služieb pre občanov so zdravotným a sociálnym znevýhodnením. Jej cieľom je podporiť vybudovanie adresného, efektívneho a variabilného systému komunitných sociálnych služieb pre občanov so znevýhodnením na lokálnej úrovni, čím predchádzame ich inštitucionalizácii a podporujeme ich právo na nezávislý život v komunite.

Chceme vytvoriť sieť komunitných služieb, ktoré budú alternatívou pre občanov so zdravotným a sociálnym znevýhodnením tak, aby mohli žiť v rodinách a v komunite.

Podporujeme mladých ľudí v mestách Banská Bystrica, Brezno, Lučenec a blízkom okolí, ktorí sú v nepriaznivej sociálnej situácii najmä v dôsledku zdravotného alebo sociálneho znevýhodnenia. Našou snahou je aktivizovať prijímateľov sociálnej služby a podporiť inkluzívne pracovné prostredie. Mladých ľudí s rôznym druhom znevýhodnenia sprevádzame pri začleňovaní sa na trh práce tak, aby sa v čo najväčšej možnej miere mohli osamostatniť.

Podporujeme rodiny detí s vývinovým oneskorením alebo zdravotným postihnutím od narodenia do 7 rokov veku dieťaťa, aby mohli žiť plnohodnotný život v komunite a v spoločnosti, ktorá prijíma podobnosti i rozdiely.

Správna rada ALTERNATÍVA-CNŽ, n.o.:

Mgr. Mária Machajdíková, predsedníčka
doc. PhDr. Alžbeta Brozmanová Gregorová, PhD.
Roman Vrábel
MUDr. Marta Hricová

Revízorka ALTERNATÍVA-CNŽ, n.o.:

Eva Kertészová

PREHĽAD VÝZNAMNÝCH UDALOSTÍ V ORGANIZÁCI

Viacročná spolupráca medzi občianskym združením Dlaň a nadáciou SOCIA – Nadácia na podporu sociálnych zmien v oblasti podpory ľudí so zdravotným postihnutím, vyústila do založenia našej neziskovej organizácie.

Rok 2016

12.2.2016 ALTERNATÍVA - Centrum nezávislého života, n.o.- registrácia v **Registri neziskových organizácií** poskytujúcich všeobecne prospešné služby.

Rok 2017

18.09.2017 sme získali akreditáciu na poskytovanie služieb **Agentúry podporovaného zamestnávania**.

Rok 2018

sme začali s implementáciou projektu: **Tranzitný program „Zo školy do života.“** Projekt začala realizovať SOCIA – Nadácia na podporu sociálnych zmien, ktorej partnerom sme sa stali v Banskobystrickom samosprávnom kraji. Projekt bol finančne podporovaný Nadáciou VELUX z Dánska.

Rok 2019

Sme začali prípravy na poskytovanie služby včasnej intervencie- na základe výzvy BBSK sme sa zapojili do výberového konania na partnera projektu Zriadenie služby včasnej intervencie v Banskobystrickom samosprávnom kraji pre vybraný región (Lučenec, Veľký Krtíš, Poltár).

Rok 2020

2.3.2020 zápis do registra poskytovateľov soc. služieb, oficiálny začiatok poskytovania tejto sociálnej služby a vznik **Centra včasnej intervencie Lučenec**.

Rok 2021

4.1.2021 - MPSVaR - udelenie **akreditácie na sociálnu rehabilitáciu ako samostatnú odbornú činnosť**.

14.4.2021 - zápis samostatnej odbornej činnosti **sociálna rehabilitácia do Registra poskytovateľov sociálnych služieb Banskobystrického kraja**.

Rok 2022

8/2022- Získanie nenávratného finančného príspevku z Ministerstva práce, sociálnych vecí a rodiny Výzva OPLZ – Zefektívnenie súčasných a zavedenie nových nástrojov za účelom zvýšenia aktivity ľudí ohrozených chudobou a sociálnym vylúčením.

5.9.2022- zmena sídla n.o. (Ul.Št.Moyzesa 6099/55) **a nový štatút** (doplnený o „poskytovanie zdrav. starostlivosti podľa osobitného zákona“ a o „ďalšie služby v oblasti výchovy, vzdel. a rozvoja telesnej kultúry“). Žiadosti o zmenu boli zaregistrované na OÚ BB 5.9.2022.

14.10.2022- overenie odbornej spôsobilosti –Akreditačná komisia MPSVaR (I. Šufliarska, L. Sujová), **zmena zodpovedných zástupkyň za vykonávanie odbornej činnosti sociálnej rehabilitácie** (14.10.2022), následne zmena v registri poskytovateľov soc. služieb BBSK (9.11.2022).

Rok 2023

1/2023 - zaregistrovanie terénnej formy služby včasnej intervencie **na území Banskobystrického samosprávneho kraja.**

15.12.2023 - **udelenie akreditácie na odbornú činnosť - sociálnu rehabilitáciu** ako samostatnú odbornú činnosť ambulatnou a terénnou formou.

Rok 2024

1/2024 - zaregistrovanie sociálnej rehabilitácie ako samostatnej odbornej činnosti ambulatnou formou a terénnou formou **na území Banskobystrického samosprávneho kraja.**

PERSONÁLNE ZLOŽENIE TÍMOV

ALTERNATÍVA - Centrum nezávislého života, n.o. je zložená z dvoch odborných tímov:

- tím Tranzitného programu
- tím Centra včasnej intervencie Lučenec.

Tranzitný program:

Banská Bystrica:

Lucia Sujová (teamleaderka - Sociálna rehabilitácia)

Brezno:

Dominika Kucbelová, Mária Škvarková.

Lučenec: Ivana Šufliarska (projektová manažérka), Miroslava Lacová ukončila pracovný pomer.

Centrum včasnej intervencie Lučenec:

Erika Podhorcová (riaditeľka), Janka Balážová, Ján Jánošík, Iveta Knošková, Stanislava Kollárová, Zuzana Matys, Michala Šuranová.

Ján Jánošík ukončil pracovný pomer.

Miroslava Petrovičová nastúpila na rodičovskú dovolenku.

Obr. 1 Organizačná schéma

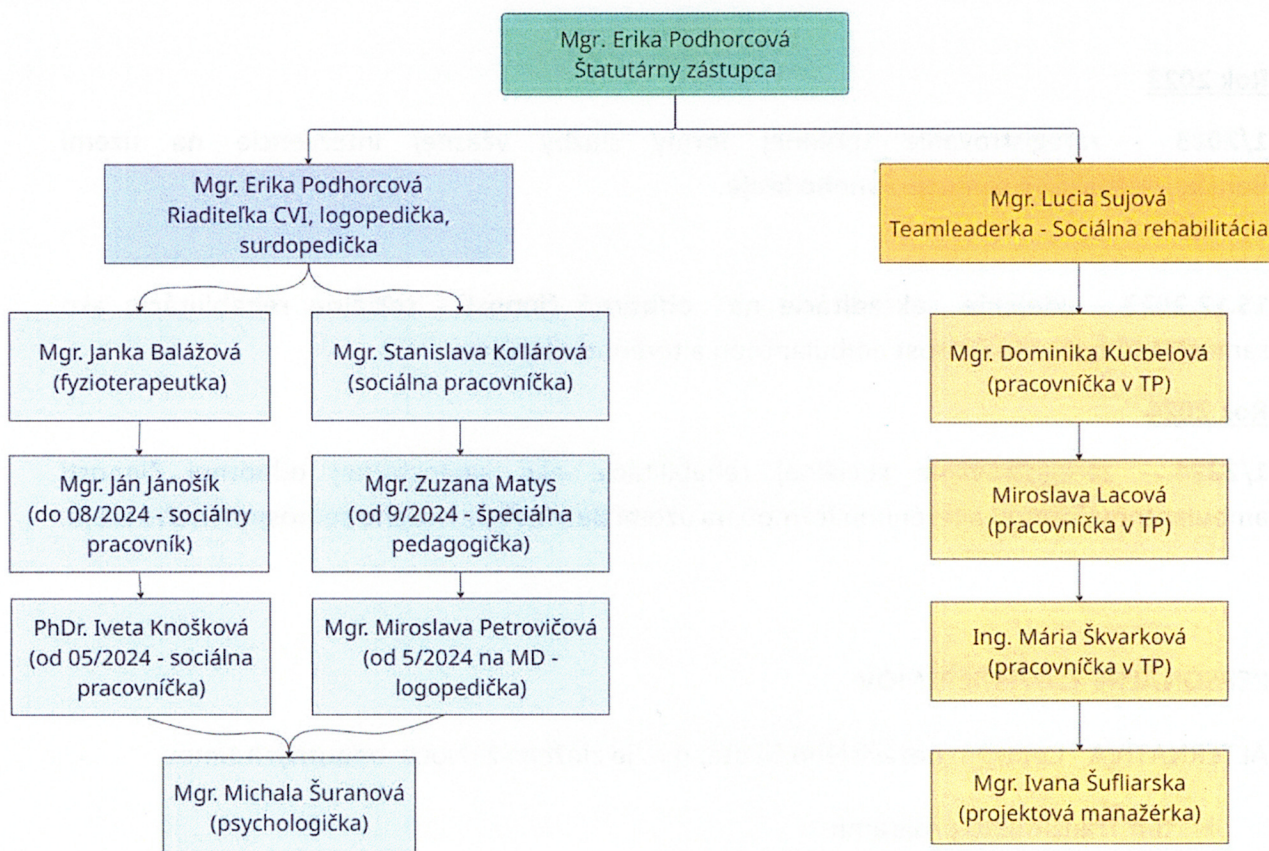

1. Prehľad činností vykonávaných v kalendárnom roku 2024

1.1 TRANZITNÝ PROGRAM „ZO ŠKOLY DO ŽIVOTA“

1.1.1 O NÁS



S podporou nadácie VELUX a nadácie SOCIA sme v roku 2018 začali realizovať Tranzitný program „Zo školy do života.“ Službu poskytujeme formou sociálnej rehabilitácie a podporovaného zamestnávania v okresoch Banská Bystrica, Brezno a Lučenec už piaty školský rok.

Pracujeme predovšetkým so študentmi posledných ročníkov odborných učilíšť internátnych (Banská Bystrica, Lučenec, Valaská), praktických škôl, CDR a DSS. Dôvodom je prevencia ich predčasného ukončenia štúdia bez získania v ýučného listu.

Cieľom programu je podpora mladých ľudí zo znevýhodneného prostredia v období prechodu zo študentského života do života dospelých a hlavne sprístupnenie pracovných príležitostí zraniteľným skupinám. Práve toto obdobie je v živote mladých ľudí so znevýhodnením kľúčové pre sociálne začlenenie. Úspechy v pracovnej oblasti ich posilňujú. Intenzívna podpora pri pracovnom začlenení významne prispieva k ich lepšej orientácii na pracovisku, v rozvoji komunikačných a sociálnych zručností a znižuje riziko fluktuácie klientov v adaptačnom období.

Podpora tiež výrazne prispieva k zvyšovaniu sebavedomia znevýhodnených zamestnancov. So stúpajúcim sebavedomím potom ľahšie zvládajú samostatný život a preberajú zodpovednosť za svoje rozhodnutia.

Mladým ľuďom so znevýhodnením poskytujeme tiež možnosti na sebarealizáciu a zmysluplné trávenie času. Môžu využiť svoj potenciál a stávajú sa plnohodnotným členom v práci, spoločnosti aj osobnom živote. Vytvárame im bezpečné a podporné prostredie, ktoré u mnohých absentuje.

Klientom, ktorí sú žiakmi alebo absolventmi praktických škôl, sa snažíme sprostredkovať nové skúsenosti a nácvik pracovných zručností na otvorenom trhu práce formou tranzitnej praxe. V roku 2024 sme pokračovali v „tranzitnej praxi“ v Lučenci a Brezne. Možnosť zapojiť sa do tranzitného programu sme rozšírili aj pre žiakov a absolventov odborných učilíšť internátnych. V prirodzenom pracovnom prostredí sa sústredíme na rozvoj ich zručností potrebných pre uplatnenie sa na trhu práce. Pracovník tranzitného programu sprevádza klientov na pracovisku, čím prispieva k ich lepšej orientácii v novom prostredí. Zároveň ich usmerňuje v nácviku pracovných zručností, v rozvoji komunikačných a sociálnych zručností. Klienti počas

tranzitnej praxe rozvíjajú okrem svojich pracovných zručností aj ďalšie dôležité zručnosti, napr. včasný príchod na pracovisko, požiadanie o pomoc, ak niečomu nerozumejú. Podstatne sa tak zvyšuje kvalita ich práce a šance na udržanie pracovného miesta. Našou snahou je ich umiestnenie na otvorenom trhu práce a zníženie fluktuácie v adaptačnom období.

Klienti sa učia jednoduché manuálne činnosti, ako je napr. skartovanie a triedenie dokumentov, triedenie tovaru v sklade, základná starostlivosť o izbové rastliny, aktualizácia nástieniek, práce v záhrade, príprava nápojov, jednoduché činnosti v kaviarni, upratovacie práce, práca so zvieratami a iné.

Pre mladých ľudí so znevýhodnením je dôležité, že sa dostávajú z domácej izolácie a zažívajú pocit užitočnosti.

V roku 2024 sme v rámci tranzitnej praxe spolupracovali s papiernictvom SK LINKA, Útulok Tuláčik, Včera & Zajtra, Moja Srdcovka, DSS Luna a dobrovoľnícka klubovňa TuSom.

Aktuálne oslovujeme ďalších zamestnávateľov za účelom rozšírenia možností tranzitnej praxe a sprístupnenia pracovných príležitostí pre mladých ľudí so zdravotným a sociálnym znevýhodnením.

Okrem individuálnych stretnutí organizujeme s klientmi aj skupinové stretnutia (cca raz mesačne), kde zohľadňujeme faktory skupinovej dynamiky. V rámci skupinových stretnutí sa zameriavame na rozvoj tých schopností a zručností, ktoré by sa pri individuálnej práci s klientom rozvíjali len ťažko (napr. schopnosť spolupracovať s druhými, schopnosť otvorenej komunikácie, efektívneho riešenia konfliktov, poskytovania a prijímania spätnej väzby, atď.). Zameriavame sa na oblasti podľa individuálnych potrieb klientov. Nadobudnuté zručnosti im následne pomáhajú v adaptačnom procese u zamestnávateľa.

1.1.2 SPOLUPRÁCA S KOMUNITOU, ODBORNÍKMI, INŠTITÚCIAMI

Banská Bystrica:

- sieťovacie stretnutie sociálny podnik Aptet Stanislav Lorinz,
- sieťovacie stretnutie s organizáciou SPACE,
- sieťovacie stretnutie s vedúcim Katedry sociálnej práce PhDr. Erikom Šatarom, PhD. a hosťom z ČR,
- on-line stretnutia organizácii aktívnych v téme zamestnanosti
- okrúhly stôl k Správe o mládeži 2024,
- príprava konferencie v januári 2025 - Profesia Lab 2025.

Brezno:

- sieťovacie stretnutie v organizácii SPACE,
- Diecézna charita Rožňava v Brezne,

- sieťovanie so zamestnávateľmi - Harmanec – Kuvert, Cafe Maestro Valaská,
- cukráreň Čierna mačka Biely kocúr,
- dobrovoľnícka klubovňa TuSOM.

Lučenec:

- agentúra práce BBSK
- Človek v ohrození
- sieťovacie stretnutie v organizácii SPACE,
- sieťovacie stretnutie s ÚPSVaR, MsÚ
- konzultácie k pripravovaným projektom MPSVaR program SLOVENSKO
- ŠIOV stali sme sa členom platformy „ Pakt pre základné zručnosti dospelých v SR“ pre vzájomnú spoluprácu tvorcov politik, odborníkov a organizácií pôsobiacich v teréne,
- aktívna účasť na regionálnej analýze potrieb a situácie mladých ľudí v situácii NEET a ohrozených situáciou NEET ako príklad dobrej praxe + organizácia fokusových skupín v Lučenci,
- sme členom Rady regionálneho partnerstva, orgánu pre prípravu Akčného plánu a ďalších opatrení v téme inklúzie a zamestnávania mladých ľudí v situácii NEET.

1.1.3 ZVYŠOVANIE ODBORNÝCH KOMPETENCIÍ A ROZVOJ TÍMU TRANZITNÉHO PROGRAMU

Tím tranzitného programu si zvyšoval odborné kompetencie prostredníctvom uvedených seminárov a workshopov:

- Informačný seminár: Krok za krokom II. - UPSVaR BB,
Eurofondy a ich využitie pre neziskový sektor,
Možnosti financovania pre sociálnu oblasť z prostriedkov EÚ,
- Konferencia „Staviame Mosty Pomoci“, Banská Bystrica,
- NIVAM - Neformálne vzdelávanie - Marketing - Zvolen,
- Veľký príbeh emócií - práca s terapeutickými kartami,
- DVO - školenie nórskej organizácie MiA pre mimovládne organizácie,
- Zamestnávanie znevýhodnených skupín Nórske fondy,
- Dočasné vyrovnávacie opatrenia - workshop,
- Dopytová výzva - Koordinácia jednotných kontaktných miest pre mladých,

- Konzultácia zabezpečujúca participatívny prístup pri tvorbe DV - "Systém podpory sociálnych inovácií – Škálovanie overených nástrojov vo vzdelávaní a výchove",
- Konzultácia zabezpečujúca participatívny prístup pri tvorbe NP - "Digitálny radca: Poradenstvo v kontexte meniaceho sa trhu práce",
- Pakt pre základné zručnosti
- Rada pre poradenstvo v sociálnej práci - Ľahkočitateľný a zrozumiteľný text,
- Študijná návšteva na tému inklúzie - Bratislava.

1.1.4 SPOLUPRÁCA S KLIENTMI

V roku 2024 sme sprevádzali 43 klientov, z toho 22 klientov začalo s nami spoluprácu počas roka. Spoluprácu sme ukončili s 10 klientmi. Možnosť absolvovať tranzitnú prax u zamestnávateľov na otvorenom trhu práce využili 3 klienti. V rámci služieb zamestnanosti sa počas roka 12 klienti zamestnali na otvorenom trhu práce.

Počet klientov v roku 2024:

Celkový počet klientov, s ktorými sme počas roka pracovali	Počet nových klientov	Počet klientov, s ktorými sa ukončila spolupráca
43	22	10

Dôvody ukončenia spolupráce:

Z dôvodu personálnych zmien	Naplnenie individuálnych cieľov	Z dôvodu nezájmu o spoluprácu	Využitie iných sociálnych služieb	Prestáhanie sa	Pokračovanie v štúdiu	Zo zdravotných dôvodov
6	3	1	0	0	0	0

Ukončenie spolupráce, v ktorej boli naplnené individuálne ciele klientov sa uskutočnilo u 3 klientov. Jeden klient prestal mať záujem o spoluprácu, neprejavoval záujem ďalej pokračovať v spolupráci. Z dôvodu personálnych zmien sme museli ukončiť spoluprácu s 6 klientmi.

V roku 2024 sme spolupracovali so 43 klientmi. Z celkového počtu boli zastúpení muži v počte 22 klientov a ženy boli zastúpené v počte 21 klientiek.

Sprevádzali sme:

vo veku od 17 - 18 rokov, počet 13 klientov,

vo veku od 19 - 25 rokov, počet 29 klientov,

vo veku od 26 - 64 rokov, počet 1 klienta.

Znevýhodnenia klientov, ktorí boli zapojení do spolupráce:

- osoby s telesným znevýhodnením - DMO (1 klient),
- osoby s duševnou poruchou - pervazívne vývinové poruchy (7 klientov), iné nešpecifikované duševné poruchy (1 klient),
- osoby s mentálnym znevýhodnením - 34 klientov,

1.1.5 PREHĽAD ČINNOSTÍ A VÝZNAMNÝCH AKTIVÍT

V roku 2024 sme sa zúčastnili nasledovných činností:

- pravidelné stretnutia organizácii aktívnych v téme zamestnanosti,
- konzultácie k príprave projektov v rámci programu SLOVENSKO,
- záverečná konferencia DVO,
- záverečná konferencia „Spájame sa pre viac príležitostí“
- konferencia „Staviame Mosty Pomoci“,
- sieťovacie stretnutie s vedúcim Katedry sociálnej práce PhDr. Erikom Šatarom, PhD. a hosťom z ČR,
- podujatie „Pod jednou strechou“,
- konferencia Kariérového poradenstva 2024 - 10. výročie,
- sieťovacie stretnutie sociálny podnik Aptet Stanislav Lorinz,

- návšteva Dr. Connie Sung z USA, spolu s tímom ďalších výskumníkov spracovala ASSET program - Profesia Lab, ktorého sme komunitným partnerom
- Deň otvorených dverí v ZSS - KOMUCE,
- školenie vo forme študijnej návštevy v Bratislave na tému inklúzie
- 7. ročník konferencie Nezávislý život - Reforma?
IV. BLOK - workshopy k vybraným inovačným prístupom v soc. službách -
Zamestnanie na otvorenom trhu práce - cesta k nezávislosti v komunite
- ocenenie 16. ročníka Roma Spirit 2024, laureát v kategórii Mimovládna organizácia

1.1.6 SPÄTNÁ VÄZBA OD KLIENTOV, RODINNÝCH PRÍSLUŠNÍKOV

V snahe o kvalitnú a užitočnú službu pre našich klientov sa ich pýtame na ich spätnú väzbu:

- Klient Mário: "A ďakujem veľmi pekne za všetko, nebyť vás by som sa nedostal do práce, ďakujem veľmi. Som veľmi vďačný za všetko".
- Klient Martin: "Chcel by som Vám poďakovať. Včera ste mi veľmi pomohli! Vážim si to. Ďakujem! Ste fakt poklad".
- Klientka Sandra: "Na stretnutie s vami sa vždy teším. Cítim sa u vás príjemne a dobre. Máte tu klúd. S vami sa dá vždy dobre porozprávať".
- Klientka Zuzka: "Najviac som hrdá na to, že viem pracovať a chcem sa posúvať ďalej, som samostatná jednotka a nespolieham sa na iných. V projekte som sa veľa naučila, určite by som odporúčala, aby sa všetci žiaci zo školy do neho zapojili".
- Klient Ján: "Dobrý večer, chcem sa Vám poďakovať za všetko, a aj za to že ste dnes boli so mnou v reštaurácii, nebol by som to zvládol bez vás a za to Vám ďakujem. Dúfam, že sa budúci týždeň vidíme".
- Klientka Elenka: "Som vďačná, že ma ďalej podporujete. Teším sa z toho, že sa vám môžem ozvať v dobrom aj zlom. Nehneváte sa na mňa, nehodnotíte. Naopak povzbudíte ma a dodáte mi odvahy".
- Klient Pavol: "Super teším sa. Ale už asi podľa mňa nemusíte chodiť so mnou do práce, už viem, kde čo je a kedy sa môžem pípať. Tak sa na vás budem tešiť".

- Rodičia klientky: "Sme veľmi radi, že sa naša dcéra mohla zapojiť do programu, ktorého výsledkom je, že sa zaradila do pracovného procesu. Veľmi ju to obohacuje. Stretáva nových ľudí, väčšia samostatnosť a sebavedomie, pracovné návyky, za to sme my rodičia veľmi vďační".

1.2. CENTRUM VČASNEJ INTERVENCIE LUČENEC



CENTRUM VČASNEJ INTERVENCIE **LUČENEC**

Podpora rodinám a deťom

1.2.1 O NÁS

Služba včasnej intervencie (SVI) je sociálna služba, ktorá je na Slovensku poskytovaná od roku 2014 a upravuje ju zákon č. 448/2008 Z. z. o soc. službách. Služba včasnej intervencie sa poskytuje dieťaťu do siedmich rokov jeho veku, ak je jeho vývin ohrozený z dôvodu zdravotného postihnutia a rodine tohto dieťaťa. V rámci služby včasnej intervencie poskytujeme špecializované sociálne poradenstvo, sociálnu rehabilitáciu a vykonávame stimuláciu komplexného vývinu dieťaťa so zdravotným postihnutím, preventívnu aktivitu a komunitnú rehabilitáciu.

Od marca 2020 ponúkame ambulantnú aj terénnu formu SVI pod názvom Centrum včasnej intervencie Lučenec (CVI LC).

Rodiny majú možnosť požiadať o naše služby kedykoľvek po narodení dieťaťa v prípade, že vývin neprebieha tak, ako je bežné (napr. dieťa sa narodilo predčasne, vo vývine je niečo „inak“, v niektorej oblasti sa dieťa oneskoruje alebo mu bolo diagnostikované zdravotné postihnutie).

Služby poskytujeme primárne terénnou formou v prirodzenom prostredí rodín v rámci BBSK, najmä v okresoch Lučenec, Veľký Krtíš a Poltár.

Rodina si môže zvoliť aj ambulantnú formu intervencie v priestoroch nášho centra na UL. Št. Moyzesa 6099/55 v Lučenci, ak terénna forma nie je vhodná, účelná alebo dostatočne nerieši nepriaznivú sociálnu situáciu.

V rámci SVI poskytujeme špecializované sociálne poradenstvo, sociálnu rehabilitáciu, a vykonávame stimuláciu komplexného vývinu dieťaťa so zdravotným postihnutím, preventívne aktivity a komunitnú rehabilitáciu. Našou úlohou je podporovať rodičov v zvládaní každodenných situácií a vytvoriť priestor na to, aby bol vývin dieťaťa podporovaný v rámci

bežných denných činností tak, aby bolo dieťa v rámci svojich možností schopné v čo najväčšej miere sa podieľať na živote rodiny.

Medzi ďalšie služby, ktoré v CVI LC ponúkame, patrí požičiavanie hračiek, pomôcok a literatúry našim klientom, poskytovanie sociálneho poradenstva v oblasti nároku na dávky a kompenzácie, koordinácia služieb iných odborníkov, ktoré rodina prijíma, sieťovanie, sprostredkovanie kontaktov na iné rodiny v podobnej situácii a pod..

Veríme, že každá rodina je s potrebnou pomocou a sprevádzaním schopná podporovať vývin svojho dieťaťa. Pri sprevádzaní rodín rešpektujeme aktuálne vedecké poznatky a zákonné a právne dokumenty.

Hlavnú časť našej činnosti tvorí sprevádzanie rodín v ich prirodzenom prostredí - doma. Ak má rodina a dieťa primeranú podporu poskytnutú včas, má silu ďalej hľadať a nachádzať riešenia situácií, ktoré život prináša. Domáce prostredie ponúka priestor pre posilňovanie skutočných zručností v reálnych podmienkach a v miere, ktorá je pre dieťa zrozumiteľná a možná. Denne podporujeme rodiny, ktoré majú obavy, cítia potrebu klásť otázky, mať informácie. Naším cieľom je, aby rodiny s deťmi so zdravotným znevýhodnením žili nezávislý život v prirodzených vzťahoch a v komunite, ktorá ich prijíma a rešpektuje.

1.2.2 TÍM CVI LUČENEC

Mgr. Erika Podhorcová, riaditeľka, surdopedička, logopedička

Mgr. Janka Balážová, fyzioterapeutka

Mgr. Michala Šuranová, psychologička

Mgr. Stanislava Kollárová, soc. pracovníčka

Mgr. Miroslava Macková/Petrovičová, logopedička(od 5/2024 na rodičovskej dovolenke)

PhDr. Iveta Knošková, soc. pracovníčka (od 5/2024)

Mgr. Ján Jánošík, soc. pracovník (do 31.8.2024)

Mgr. Zuzana Matys, špeciálna pedagogička (od 01.9.2024)

K decembru 2024 sme mali v CVI LC v prepočte 4,8 úväzkov.

1.2.3 KLIENTI CVI LUČENEC

V roku 2024 bola SVI poskytnutá celkom 119 prijímateľom v počte 7500 hodín služby včasnej intervencie. Z tohto počtu bolo 43 nových žiadostí .

Najčastejšími oblasťami a témami sprevádzania rodín v CVI LC bola v r. 2024 podpora vývinu dieťaťa so zdravotným znevýhodnením (vývin komunikácie, motorický vývin,..), podpora rozvoja zmyslového vnímania (najmä sluchové vnímanie, ale aj senzorická integrácia a zrakové vnímanie), podpora a sprevádzanie rodičov v spracovaní náročnej životnej situácie, podpora rodičovských kompetencií, podpora a sprevádzanie v procese nástupu dieťaťa do predškolského zariadenia, podpora rodiny dieťaťa so znevýhodnením v zapojení sa do komunity a spoločnosti a podpora kompetencií rodiny pri výbere odbornej pomoci (odborníka, inštitúcie a pod.).

Klienti služby včasnej intervencie podľa veku:

do 1 r.: 1
od 1 do 3 r.: 47
od 4 do 7 r.: 71

Klienti služby včasnej intervencie podľa druhu postihnutia:

Porucha autistického spektra: 21
Oneskorený psychomotorický vývin: 47
Oneskorený alebo narušený vývin reči: 15
Porucha sluchu: 10
Viacnásobné postihnutie: 11
Telesné postihnutie alebo zdravotné oslabenie: 7
Predčasne narodení: 2
Genetický syndróm 6

1.2.4 FORMY POSKYTOVANIA SLUŽBY VČASNEJ INTERVENCIE v r.2024

Terénna forma služby včasnej intervencie tvorila prevažnú väčšinu z celkového počtu poskytnutých osobných konzultácií. Podľa potrieb rodiny bola terénna forma doplnená o telefonické, emailové či iné podporné konzultácie s členmi rodiny.

Ambulantná forma služby včasnej intervencie bola poskytnutá rodinám, ktoré si túto formu z rôznych dôvodov vybrali. Častým dôvodom výberu ambulantnej formy poskytovanej služby včasnej intervencie bola možnosť využiť materiálne vybavenie ambulantných miestností CVI špeciálnymi neprenosnými pomôckami, alebo príležitosť pozorovať dieťa v iných ako domácich podmienkach. Deti tiež získavali skúsenosť postupnej adaptácie na nové prostredie,

ktoré môže byť dobrou prípravou na neskoršie zaradenie dieťaťa do prostredia materskej školy, domova sociálnych služieb alebo špecializovaného zariadenia.

Konzultácie prostredníctvom videohovorov - online forma poskytovania služby včasnej intervencie bola naďalej používaná ako doplnková forma najmä pre rodiny s deťmi, u ktorých v dôsledku nepriaznivého zdravotného stavu dieťaťa alebo rodičov nebola ambulatná alebo terénna forma poskytovania SVI možná. Vďaka tejto forme bola zachovaná možnosť vidieť sa navzájom a vidieť aj dieťa v prirodzenom prostredí domova, v reálnom čase a následne analyzovať, dávať podnety a plánovať ďalšie smerovanie aktivít na podporu vývinu dieťaťa.

Telefonická konzultácia - v nevyhnutných prípadoch bola telefonická konzultácia pre rodinu najpriateľnejšou a najflexibilnejšou formou podpory.

Podporné aktivity pre rodičov - podpora, povzbudenie, zdieľanie podobných radostí a starostí - to sú dôvody, ktoré nás viedli k vzniku podporných skupín. Pod vedením našej kolegyne psychologičky majú rodičia pravidelne 1 x mesačne možnosť stretnúť sa v priestoroch nášho centra a podeliť sa s témami, ktoré život s dieťaťom so znevýhodnením prináša.

V lete sme okrem toho zorganizovali stretnutie rodín s deťmi s poruchou sluchu. Stretnutie pre rodiny s deťmi s konkrétnym druhom postihnutia vyplynulo práve z prania rodičov stretávať sa navzájom v adresnejšej, užšie špecifikovanej skupine.

Okrem toho mali naše rodiny možnosť priebežne sa zapojiť do tematicky ladených aktivít (napr.: jesenné posedenie pri čaji, tvorba medovníkov, burza hračiek, smoothie party a pod.).

1.2.5 SPOLUPRÁCA S KOMUNITOU, ODBORNÍKMI, INŠTITÚCIAMI

Spolupráca s komunitou, odborníkmi, inštitúciami.

Prijatie rodiny a dieťaťa komunitou má rozhodujúci význam pre kvalitu života každého z nich. Snažíme sa sieťovať a prepájať rodiny na komunitné služby, odborníkov a inštitúcie tak, aby boli navzájom o sebe informované a aby mali tieto spojenia pre obe strany zmysel. Naším dlhodobým cieľom je podpora inklúzie a prirodzených foriem prepojenia života komunity a rodín s deťmi s rizikovým vývinom alebo zdravotným znevýhodnením.

Za dôležitú považujeme spoluprácu s odborníkmi, ktorí pracujú s rovnakou cieľovou skupinou a ktorých služby predchádzajú, nadväzujú alebo dopĺňajú naše služby. Ide predovšetkým o sieťovanie smerom k odborníkom z rezortu zdravotníctva a školstva.

V r. 2024 pokračovala naša spolupráca s pediatriami a odbornými lekármi v regióne. Naďalej spolupracujeme s Centrami poradenstva a prevencie v regióne i v rámci Slovenska.

V priebehu roka sme absolvovali niekoľko stretnutí, na ktorých sme mali možnosť podeliť sa o svoje pracovné skúsenosti.

V priestoroch CVI sme privítali študentov zo Strednej odbornej pedagogickej školy a zo Strednej zdravotníckej školy, ktorí nás navštívili v rámci hodín svojej praxe.

O našej službe sme v septembri prezentovali na vzdelávaní zamestnancov Centier integrovanej sociálno-zdravotnej starostlivosti.

Začiatkom novembra sme v našom CVI privítali kolegyně z Centra integrovanej sociálno-zdravotnej starostlivosti mikroregiónu Veľký potok-Ipeľ a Rozvojový Tím Hrušov.

So zástupcami firmy KIDO sme na stretnutí hovorili o zdravotníckych a kompenzačných pomôckach pre deti so zdravotným znevýhodnením, ktoré dokážu zlepšiť kvalitu ich života.

V júni sme sa zúčastnili stretnutia poradcov včasnej intervencie BBSK, ktoré sa tentokrát konalo v Brezne. Hovorili sme o aktuálnych témach služby včasnej intervencie, vymenili sme si skúsenosti a hľadali možnosti ďalšej spolupráce v prospech našich rodín.

Zúčastnili sme sa tiež celoslovenského stretnutia rodín s deťmi s poruchou sluchu v Hronci, ktoré organizovalo OZ Uškované deti .

Pravidelne spolupracujeme s materskými školami, v ktorých sú naše deti integrované a poskytujeme im potrebnú podporu aj vo forme osobných stretnutí v ich prostredí.

Plánujeme naďalej rozvíjať spoluprácu s organizáciami miestnych samospráv a s obecnými úradmi v miestach trvalého pobytu našich klientov.

1.2.6 PRÁCA S VEREJNOU MIENKOU A KOMUNITOU V TÉME

Na komunikáciu s verejnosťou využívame najmä internet – webstránku a Fb platformu. Tradičný tlačný materiál- letáky CVI LC sú naďalej často prvým spôsobom, ako býva rodina o našich službách informovaná lekármi.

1.2.7 ZVYŠOVANIE ODBORNÝCH KOMPETENCIÍ TÍMU

V priebehu r. 2024 členovia odborného tímu CVI LC absolvovali s cieľom priebežného rozvíjania profesijných kompetencií nasledovné vzdelávania:

- **Úvod do metódy VTI** (Podhorcová, Balážová, Kollárová, Knošková, Matys)- 3-dňový kurz sme organizovali u nás v spolupráci s OZ Vzájomne
- **tréning Ayresovej teórie senzorickej integrácie**- 9 mesačný tréning (Balážová, Podhorcová)
- **Konferencia Senzorickej integrácie** (Balážová, Podhorcová)
- **workshop SI a autizmus** (Balážová, Podhorcová)
- **Terapia hrou a filiálna terapia**- ročný výcvik (Šuranová)
- **Rozvoj funkčnej komunikácie u detí s PAS** - 2-dňový seminár v Prahe (Podhorcová)
- **Vývin jedenia so zameraním na senzoricke- orálne- motorické správanie a stratégie na podporu jedenia u detí s problémovým jedením** (Kollárová, Balážová)
- **Ako podporovať dieťa s poruchou zraku v domácom prostredí** (Kollárová, Balážová, Knošková)
- účasť na webinároch:
- **Ako rozvíjať dieťa s neurovývinovou poruchou v domácom prostredí** - všetci členovia tímu
- **Smerujeme k inklúzii** (Kollárová)
- **Rozvoj reči v súvislostiach** - kongres (Podhorcová)
- **Ako pomôcť dieťaťu s PAS používať nočník** (Podhorcová, Knošková, Kollárová)
- **Nadužívanie obrazoviek u detí s autizmom** (Podhorcová, Knošková, Kollárová)
- pravidelné webináre v rámci platformy **Zvedavé rodičovstvo** (Balážová, Šuranová)
- **Rozvoj emocionálnej inteligencie** - lektorka M. Šuranová- platforma Zvedavé rodičovstvo, účastní všetci členovia tímu

1.2.8 SPÄTNÁ VÄZBA OD RODÍN

- „Už sa dni krátia a za chvíľu ste pri nás, veľmi sa už na vás tešíme, vy ste naša ružová bublina v čiernom svete“ (M.K.)
- „Ešte rad ďakujem za návštevu škôlky, je to pre mňa niečo obrovské, ako sa snažíte pomôcť. Jedným slovom ste naši anjeli strážni“ (M.K.)
- „Dobrý deň, už mám vybavený ZŤP preukaz, mám ísť pre rozhodnutie o vyhovení mojej žiadosti, dnes som bola na ortopédii, kde mi prepísali stoličku a zajtra posielam vyplnenú

žiadosť k Dobrému anjelovi, dúfam, že mi ju schvália. Ďakujem Vám za pomoc, bez Vás by som nič nemala vybavené“ (S.K.)

- „Okrem nášho domova a rodiny je pre nás ďalším domovom a rodinou vaše centrum a váš kolektív, keď sme s vami, cítíme sa bezpečne“ (M.W.)

- „Často myslím na vaše slová, keď sme sa prvýkrát stretli. Všetko je presne tak, ako ste hovorili. A ja som dnes šťastná a hrdá mama. Ďakujem.“ (K.V.)

- „Keď som Vás dnes uvidela, veľmi mi odľahlo. Pohľad na Vás bol, akoby nám niekto povedal: „kľud, už sme tu.“ Konečne si nás niekto zobral pod svoje krídla a akoby povedal: „vyriešime to....“ (M.R.)

- „ Cítim, že od vás je všetko také iné, také NAOZAJ (Z.K.)

- „Predtým som si myslela, že moje dieťa má problém a chcela som, aby ste ho vyriešili. Teraz viem, ako tie situácie zvládneme doma a že problém je relatívne slovo. A tiež sa už spolu vieme „len tak“ hrať . Ďakujem, lebo predtým som si to ani nevedela predstaviť (E.K.)

ĎAKUJEME ZA SPOLUPRÁCU

Organizáciám: SOCIA - nadácia na podporu sociálnych zmien, Banskobystrický samosprávny kraj, Rozvojová agentúra Dobrý kraj, Mesto Banská Bystrica, Agentúra práce BB SK, SPACE - Centrum práce s mládežou, Štátny inštitút odborného vzdelávania, Pedagogická fakulta UMB v Banskej Bystrici, Úrad práce, sociálnych vecí a rodiny, Dom sv. Vincenta Banská Bystrica (Slovenské misijné hnutie), KOMUCE Banská Bystrica, Slovenská únia podporovaného zamestnávania, LUKUS, Radnica Lučenec, Mesto Lučenec, Odborné učilište internátne Viliama Gaňu – Banská Bystrica, Odborné učilište internátne – Valaská, Centrum pre deti a rodiny Valaská, SK - Linka Papiernictvo v Lučenci, COWORKING Lučenec, Komunitné centrum 3Pé, Odborné učilište internátne – Lučenec, Včera&Zajtra, Moja Srdcovka, Útulok Tuláčik, Mestská knižnica Brezno, Dulcia, DSS LUNA, TESCO, Človek v ohrození, Združenie pre kariérové poradenstvo a rozvoj kariéry, Everlution, Alma Career Slovakia s.r.o., Inštitút pre pracovnú rehabilitáciu občanov so ZP, A-Centrum, OZ Hans, NIVAM – Národný inštitút vzdelávania a mládeže, DIANA, s.r.o. , Úrad splnomocnenca vlády SR pre rozvoj občianskej spoločnosti, Úrad splnomocnenca vlády SR pre rómske komunity, komunitné centrum 3-Pé, Domov na polceste - Rabaka, Rada mládeže Slovenska, Mili o.z, Sociálna družstvo HREVADA,

Jednotlivcom: Denise Nincovej, Ondrejovi Lunterovi, Anne Podlesnej, Viere Záhorcovej, Michaele Schwarzovej Mudroňovej, Zuzane Polačkovej, Karoline Morillo Mičkovej, Soni Holúbkovej, Janette Horstmann, Erike Tichej, Eve Kertészovej, Želmíre Majerskej, Jane Malátovej, Michalovi Ruskovi, Miriam Garajovej, Ivete Setvákovej, Vladislavovi Matejovi, Márii Machajdíkovej, Martine Petijovej, Zuzane Stavrovskej, Márii Patakyovej, Daniele Meressa

Rusnokovej, Marte Jančkárovej, Tomášovi Belkovi, Alexandre Pivkovej, Eve Mrenicovej, Jolane Nátherovej, Ivane Kružliakovej, Miroslavovi Demovičovi, Adriane Tupej, Alžbete Brozmanovej Gregorovej, Barbore Loziakovej, Ivete Babjakovej, Romanovi Vrábľovi, Marte Hricovej, Vladislavovi Matejovi, Pavlovi Tóthovi, Antónii Bukovenovej, Ondrejovi Bukovenovi, Márii Kružliakovej, Veronike Udvardyovej, Dávidovi Kašinovi, Tomášovi Aczéľovi, Janette Imreovej

2. ROČNÁ ÚČTOVNÁ ZÁVIERKA A ZHODNOTENIE ZÁKLADNÝCH ÚDAJOV V NEJ OBSIAHNUTÝCH

Výkaz ziskov a strát (Úč NUJ 2-01), Poznámky (Ú4 NUJ 3-01) sú súčasťou daňového priznania dane z príjmov právnickej osoby.

3. PREHĽAD O PRÍJMOCH(VÝNOSOCH) A VÝDAVKOCH(NÁKLADOCH)

Výnosy v eurách	
Prijaté dotácie	211 628,52
Príspevky z podielu zaplatenej dane	4 434,67
Iné ostatné výnosy	2 018,50
Prijaté príspevky od právnických osôb	6 580
Prijaté príspevky z verejných zbierok	688
Vlastné príjmy	4 352
Spolu	229 701,69
Náklady v eurách	
Spotreba materiálu	3 589,52
Spotreba energie	2 827,21
Opravy a údržba	687,10
Cestovné	1 004,25

Náklady na reprezentáciu	7,80
Ostatné služby	35 123,67
Mzdové náklady	133 565,99
Zákonné sociálne poistenie a zdravotné poistenie	48 634,71
Zákonné sociálne náklady	8 856,75
Ostatné dane a poplatky	18
Iné ostatné náklady	1 392,65
Odpisy dlhodobého nehm. a dlhodobého hmotného majetku	2 018,52
Spolu	237 726,17

ALTERNATÍVA – Centrum nezávislého života, n.o., 2024 dosiahla príjmy z činností, na účely ktorých bola zriadená.

4.PREHLAD O PRÍJMOCH V ČLENENÍ PODĽA ZDROJOV

Zdroj	Výška príjmu
Vlastné príjmy	4 352€
BBSK- príspevok na činnosť (CVI)	127 500€
BBSK- príspevok na činnosť (SR)	84 644€
Príspevky z verejných zbierok (Ľudia ľuďom)	688€
Príspevky od právnických osôb – Nadácia CpF	2 980€
Príspevky od právnických osôb – Alma Career Slovakia	3 600€

Podiel zaplatenej dane	4 434,67€
Ostatné výnosy	2 018,50€
SPOLU	212 144€

5. STAV A POHYB MAJETKU A ZÁVÄZKOV

Strana aktív	
Samostatné hnutelné veci	3 195,88
Krátkodobé pohľadávky	1 177,60
Finančné účty	7 866,28
Časové rozlíšenie nákladov	683,98
Zásoby	33,98
Majetok spolu	12 957,72
Strana pasív	
Vlastné zdroje krytia majetku spolu	-3 911
Nevysporiadaný výsledok hospodárenia minulých rokov	4 113,34
Výsledok hospodárenia za účtovné obdobie	-8024,48
Rezervy	9 515,27
Dlhodobé záväzky	2 548,92
Krátkodobé záväzky	1 682,72

Časové rozlíšenie výnosov	3 121,95
Vlastné zdroje a cudzie zdroje spolu	12 957,72

Vývoj účtovnej jednotky, stav a riziká

ALTERNATÍVA – Centrum nezávislého života, n.o., i naďalej plánuje vykonávať činnosť v rozsahu a v predmete, v ktorý má v stanovách. Za riziko v ďalšom poskytovaní sociálnej služby je považovaná vysoká inflácia vstupov materiálu, surovín, energii a služieb, čo môže mať následok nedostatok finančných zdrojov na pokrytie nákladov.

Návrh na rozdelenie zisku alebo straty: ALTERNATÍVA – Centrum nezávislého života, n.o., ukončilo účtovné obdobie 2024 so stratou v objeme 8024,48 EUR. Na správnej rade bude predložený návrh preúčtovať stratu na účet 429 – neuhradená strata min. rokov.

6. EKONOMICKY OPRÁVNENÉ NÁKLADY

EKONOMICKY OPRÁVNENÉ NÁKLADY ZA ROK		2024
Názov organizácie	ALTERNATÍVA – Centrum nezávislého života, n.o.	
Poskytovaná sociálna služba	služba včasnej intervencie	
Počet mesiacov poskytovania uvedenej sociálnej služby v roku	12	
Počet hodín poskytovania uvedenej sociálnej služby za rok	7500	
Položky	Celkové EON uvedenej sociálnej služby za rok	EON v prepočte na hodinu poskytovania uvedenej sociálnej služby
a) mzdy, platy a ostatné osobné vyrovnania vo výške, ktorá zodpovedá výške platu a ostatných osobných vyrovnaní podľa osobitného predpisu (t.j. Zákona č. 553/2003 Z.z. o odmeňovaní niektorých zamestnancov pri výkone práce vo verejnom záujme a o zmene a doplnení niektorých zákonov v znení neskorších prepisov)	72 238,59	9,63

b) poistné na verejné zdravotné poistenie, poistné na sociálne poistenie a povinné príspevky na starobné dôchodkové sporenie platné zamestnávateľom v rozsahu podľa písmena a)	25 636,67	3,42
c) tuzemské cestovné náhrady	213,77	0,03
d) výdavky na energie, vodu a komunikácie	1 115,71	0,15
e) výdavky na materiál okrem reprezentačného vybavenia nových interiérov	1 605,21	0,21
f) dopravné	1 301,92	0,17
g) výdavky na rutinnú údržbu a štandardnú údržbu okrem jednorazovej údržby objektov alebo ich častí a riešenia havarijných stavov	60	0,01
h) nájomné za prenájom nehnuteľností alebo inej veci okrem dopravných prostriedkov a špeciálnych strojov, prístrojov, zariadení, techniky, náradia a materiálu najviac vo výške obvyklého nájomného, za aké sa v tom čase a na tom mieste prenechávajú do nájmu na dohodnutý účel veci toho istého druhu alebo porovnateľné veci	10 637,0	1,42
i) výdavky na služby	12 842,0	1,71
j) výdavky na bežné transfery v rozsahu vreckového, odstupného, odchodného, náhrady príjmu pri dočasnej pracovnej neschopnosti zamestnanca	671,56	0,09
k) odpisy hmotného majetku a nehmotného majetku podľa účtovných predpisov	-	-
EON náklady spolu	126 322,43	16,84

EKONOMICKY OPRAVĚNÉ NÁKLADY ZA ROK		2024
Názov organizácie	ALTERNATÍVA – Centrum nezávislého života, n.o.	
Poskytovaná sociálna služba	Sociálna rehabilitácia	

Počet mesiacov poskytovania uvedenej sociálnej služby v roku	12	
Počet hodín poskytovania uvedenej sociálnej služby za rok	6046	
Položky	Celkové EON uvedenej sociálnej služby za rok	EON v prepočte na hodinu poskytovania uvedenej sociálnej služby
a) mzdy, platy a ostatné osobné vyrovnania vo výške, ktorá zodpovedá výške platu a ostatných osobných vyrovnaní podľa osobitného predpisu (t.j. Zákona č. 553/2003 Z.z. o odmeňovaní niektorých zamestnancov pri výkone práce vo verejnom záujme a o zmene a doplnení niektorých zákonov v znení neskorších prepisov)	58 866 ,85	9,73
b) poistné na verejné zdravotné poistenie, poistné na sociálne poistenie a povinné príspevky na starobné dôchodkové sporenie platné zamestnávateľom v rozsahu podľa písmena a)	22 172,0	3,67
c) tuzemské cestovné náhrady	790,48	0,13
d) výdavky na energie, vodu a komunikácie	3 574,81	0,59
e) výdavky na materiál okrem reprezentačného vybavenia nových interiérov	1 031,53	0,17
f) dopravné	1 414,23	0,23
g) výdavky na rutinnú údržbu a štandardnú údržbu okrem jednorazovej údržby objektov alebo ich častí a riešenia havarijných stavov	95,75	0,02
h) nájomné za prenájom nehnuteľností alebo inej veci okrem dopravných prostriedkov a špeciálnych strojov, prístrojov, zariadení, techniky, náradia a materiálu najviac vo výške obvyklého nájomného, za aké sa v tom čase a na tom mieste prenechávajú do nájmu na dohodnutý účel veci toho istého druhu alebo porovnateľné veci	6 005,29	0,99
i) výdavky na služby	11 713,0	1,94

j) výdavky na bežné transfery v rozsahu vreckového, odstupného, odchodného, náhrady príjmu pri dočasnej pracovnej neschopnosti zamestnanca	2 448,86	0,41
k) odpisy hmotného majetku a nehmotného majetku podľa účtovných predpisov	-	-
EON náklady spolu	108 112,80	17,88

7. PODSÚVAHOVÉ UDALOSTI

Medzi dňom, ku ktorému sa zostavuje účtovná závierka a dňom jej zverejnenia nenastali ďalšie také udalosti, ktoré by si vyžadovali zverejnenie alebo vykázanie v účtovnej závierke za rok 2024.

8. ĎALŠIE ÚDAJE URČENÉ SPRÁVNOU RADOU

Správna rada neurčila ďalšie údaje na zverejnenie vo výročnej správe.

ALTERNATÍVA – Centrum nezávislého života, n. o. ukončila účtovné obdobie 2024 so stratou v objeme 8024,48 EUR. Predkladá finančnej účtárni návrh preúčtovať hospodársky výsledok na neuhradenú stratu minulých rokov.

 Centrum nezávislého života, n.o.
 IČO: 504 89 786

Mgr. Erika Podhorcová

riaditeľka ALTERNATÍVA-CNŽ,n.o.

KONTAKT:

ALTERNATÍVA – Centrum nezávislého života, n. o.

TRANZITNÝ PROGRAM

Zodpovedné vedúce: Mgr. Lucia Sujová
Mailová adresa: sujova@alternativacentrum.sk

Mailová adresa: Mgr. Ivana Šufliarska
sufliarska@alternativacentrum.sk

Webová stránka: www.alternativacentrum.sk

CENTRUM VČASNEJ INTERVENCIE LUČENEC

Zodpovedná vedúca: Mgr. Erika Podhorcová
Mailová adresa: vcasnaintervencia@cvilucenec.sk
podhorcova@cvilucenec.sk
Webová stránka: www.cvilucenec.sk

SPRÁVA NEZÁVISLÉHO AUDÍTORA

Zriaďovateľovi a štatutárnemu orgánu ALTERNATÍVA – Centrum nezávislého života, n.o.

Správa z auditu účtovnej závierky

Názor

Uskutočnili sme audit účtovnej závierky neziskovej organizácie ALTERNATÍVA – Centrum nezávislého života, n.o., so sídlom Št. Moyzesa 6099/55, 984 01 Lučenec, IČO 50189786 (ďalej „Spoločnosť“), ktorá obsahuje súvahu k 31. decembru 2024, výkaz ziskov a strát za rok končiaci sa k uvedenému dátumu, a poznámky, ktoré obsahujú súhrn významných účtovných zásad a účtovných metód.

Podľa nášho názoru priložená účtovná závierka poskytuje pravdivý a verný obraz finančnej situácie Spoločnosti k 31. decembru 2024 a výsledku jej hospodárenia za rok končiaci sa k uvedenému dátumu podľa zákona č. 431/2002 Z.z. o účtovníctve v znení neskorších predpisov (ďalej len „zákon o účtovníctve“).

Základ pre názor

Audit sme vykonali podľa medzinárodných audítorských štandardov (International Standards on Auditing, ISA). Naša zodpovednosť podľa týchto štandardov je uvedená v odseku Zodpovednosť audítora za audit účtovnej závierky. Od Spoločnosti sme nezávislí podľa ustanovení zákona č. 423/2015 o štatutárnom audite a o zmene a doplnení zákona č. 431/2002 Z. z. o účtovníctve v znení neskorších predpisov (ďalej len „zákon o štatutárnom audite“) týkajúcich sa etiky, vrátane Etického kódexu audítora, relevantných pre náš audit účtovnej závierky a splnili sme aj ostatné požiadavky týchto ustanovení týkajúcich sa etiky. Sme presvedčení, že audítorské dôkazy, ktoré sme získali, poskytujú dostatočný a vhodný základ pre náš názor.

Zodpovednosť štatutárneho orgánu za účtovnú závierku

Štatutárny orgán je zodpovedný za zostavenie tejto účtovnej závierky tak, aby poskytovala pravdivý a verný obraz podľa zákona o účtovníctve a za tie interné kontroly, ktoré považuje za potrebné na zostavenie účtovnej závierky, ktorá neobsahuje významné nesprávnosti, či už v dôsledku podvodu alebo chyby.

Pri zostavovaní účtovnej závierky je štatutárny orgán zodpovedný za zhodnotenie schopnosti Spoločnosti nepretržite pokračovať vo svojej činnosti, za opísanie skutočností týkajúcich sa nepretržitého pokračovania v činnosti, ak je to potrebné, a za použitie predpokladu nepretržitého pokračovania v činnosti v účtovníctve, ibaže by mal v úmysle Spoločnosť zlikvidovať alebo ukončiť jej činnosť, alebo by nemal inú realistickú možnosť než tak urobiť.

Zodpovednosť audítora za audit účtovnej závierky

Našou zodpovednosťou je získať primerané uistenie, či účtovná závierka ako celok neobsahuje významné nesprávnosti, či už v dôsledku podvodu alebo chyby, a vydať správu audítora, vrátane názoru. Primerané uistenie je uistenie vysokého stupňa, ale nie je zárukou toho, že audit vykonaný podľa medzinárodných audítorských štandardov vždy odhalí významné nesprávnosti, ak také existujú. Nesprávnosti môžu vzniknúť v dôsledku podvodu alebo chyby a za významné sa považujú vtedy, ak by sa dalo odôvodnene očakávať, že jednotlivo alebo v súhrne by mohli ovplyvniť ekonomické rozhodnutia používateľov, uskutočnené na základe tejto účtovnej závierky.

V rámci auditu uskutočneného podľa medzinárodných audítorských štandardov, počas celého auditu uplatňujeme odborný úsudok a zachováваме profesionálny skepticizmus. Okrem toho:

- Identifikujeme a posudzujeme riziká významnej nesprávnosti účtovnej závierky, či už v dôsledku podvodu alebo chyby, navrhujeme a uskutočňujeme audítorské postupy reagujúce na tieto riziká a získavame audítorské dôkazy, ktoré sú dostatočné a vhodné na poskytnutie základu pre náš názor. Riziko neodhalenia významnej nesprávnosti v dôsledku podvodu je vyššie ako toto riziko v dôsledku chyby, pretože podvod môže zahŕňať tajnú dohodu, falšovanie, úmyselné vynechanie, nepravdivé vyhlásenie alebo obídenie internej kontroly.
- Oboznamujeme sa s internými kontrolami relevantnými pre audit, aby sme mohli navrhnúť audítorské postupy vhodné za daných okolností, ale nie za účelom vyjadrenia názoru na efektívnosť interných kontrol Spoločnosti.
- Hodnotíme vhodnosť použitých účtovných zásad a účtovných metód a primeranosť účtovných odhadov a uvedenie s nimi súvisiacich informácií, uskutočnené štatutárnym orgánom.

- Robíme záver o tom, či štatutárny orgán vhodne v účtovníctve používa predpoklad nepretržitého pokračovania v činnosti a na základe získaných audítorských dôkazov záver o tom, či existuje významná neistota v súvislosti s udalosťami alebo okolnosťami, ktoré by mohli významne spochybníť schopnosť Spoločnosti nepretržite pokračovať v činnosti. Ak dospejeme k záveru, že významná neistota existuje, sme povinní upozorniť v našej správe audítora na súvisiace informácie uvedené v účtovnej závierke alebo, ak sú tieto informácie nedostatočné, modifikovať náš názor. Naše závery vychádzajú z audítorských dôkazov získaných do dátumu vydania našej správy audítora. Budúce udalosti alebo okolnosti však môžu spôsobiť, že Spoločnosť prestane pokračovať v nepretržitej činnosti.
- Hodnotíme celkovú prezentáciu, štruktúru a obsah účtovnej závierky vrátane informácií v nej uvedených, ako aj to, či účtovná závierka zachytáva uskutočnené transakcie a udalosti spôsobom, ktorý vedie k ich vernému zobrazeniu.

Správa k ďalším požiadavkám zákonov a iných právnych predpisov

Správa k informáciám, ktoré sa uvádzajú vo výročnej správe

Štatutárny orgán je zodpovedný za informácie uvedené vo výročnej správe, zostavenej podľa požiadaviek zákona o účtovníctve. Náš vyššie uvedený názor na účtovnú závierku sa nevzťahuje na iné informácie vo výročnej správe.

V súvislosti s auditom účtovnej závierky je našou zodpovednosťou oboznámenie sa s informáciami uvedenými vo výročnej správe a posúdenie, či tieto informácie nie sú vo významnom nesúlade s auditovanou účtovnou závierkou alebo našimi poznatkami, ktoré sme získali počas auditu účtovnej závierky, alebo sa inak zdajú byť významne nesprávne.

Posúdili sme, či výročná správa neziskovej organizácie obsahuje informácie, ktorých uvedenie vyžaduje zákon o účtovníctve.

Na základe prác vykonaných počas auditu účtovnej závierky, podľa nášho názoru:

- informácie uvedené vo výročnej správe zostavenej za rok 2024 sú v súlade s účtovnou závierkou za daný rok,
- výročná správa obsahuje informácie podľa zákona o účtovníctve.

Okrem toho, na základe našich poznatkov o účtovnej jednotke a situácii v nej, ktoré sme získali počas auditu účtovnej závierky, sme povinní uviesť, či sme zistili významné nesprávnosti vo výročnej správe, ktorú sme obdržali pred dátumom vydania tejto správy audítora. V tejto súvislosti neexistujú zistenia, ktoré by sme mali uviesť.

V Lučenci, 18.06.2025

A.K.I. AUDIT, s.r.o.

Dr. Herza 12

984 01 Lučenec

OR OS Banská Bystrica, oddiel: Sro, vl. 12570/S

Licencia SKAU č. 394

Ing. Janette Imreová

zodpovedný audítor

Licencia SKAU č. 858



Správa

revízora- Eva Kertészová, ktorá je oprávnená nahliadnuť do všetkých dokladov a záznamov, týkajúcich sa činnosti neziskovej organizácie AlternAtíva – Centrum nezávislého života, n.o.,

vykonala

- kontrolu, či je účtovníctvo riadne vedené v súlade so zákonom 431/2002 Z.z. o účtovníctve v znení neskorších predpisov / zákon o účtovníctve /,
- kontrolu, či organizácia uskutočňuje svoju činnosť v súlade so všeobecnými právnymi predpismi a to: **Zakladacou listinou**
Štatútom n.o.

Revízor po oboznámení sa s **Výročnou správou za rok 2024** a po preskúmaní **Účtovnej závierky** a iných dokladov: účtovné doklady, pokladničné operácie, prehľad hospodárenia s finančnými prostriedkami v roku 2024 a oboznámením sa s **činnosťou** – AlternAtívy – Centra nezávislého života, n.o.

- so sociálnou službou včasnej intervencie (Centrum včasnej intervencie Lučenec),
- so službou sociálna rehabilitácia ako samostatná odborná činnosť

konštatuje, že AlternAtíva – Centrum nezávislého života, n.o. i naďalej vykonáva činnosť v rozsahu a v predmete, ktorý má v stanovách a vedie Účtovníctvo v súlade so zákonom o účtovníctve

schvaľuje

Účtovnú závierku a Výročnú správu neziskovej organizácie za rok končiaci sa dňom 31.12.2024.

V Lučenci, dňa 24.06.2025

revízor, Eva Kertészová

ÚČTOVNÁ ZÁVIERKA

neziskovej účtovnej jednotky účtujúcej
v sústave podvojného účtovníctva



zostavená k 3 1 . 1 2 . 2 0 2 4

Daňové identifikačné číslo 2 1 2 0 3 7 2 7 0 5	Účtovná závierka	Mesiac Rok
IČO 5 0 1 8 9 7 8 6	<input checked="" type="checkbox"/> riadna	Za obdobie od 0 1 2 0 2 4
SK NACE 9 4 . 9 9 . 2	<input type="checkbox"/> mimoriadna	do 1 2 2 0 2 4
	<input type="checkbox"/> priebežná (vyznačí sa x)	Bezprostredne predchádzajúce obdobie od 0 1 2 0 2 3
		do 1 2 2 0 2 3

Priložené súčasti účtovnej závierky

Súvaha (Úč NUJ 1-01)
(v eurocentoch)

Výkaz ziskov a strát (Úč NUJ 2-01)
(v eurocentoch)

Poznámky (Úč NUJ 3-01)
(v celých eurách alebo eurocentoch)

Názov účtovnej jednotky

ALTERNATÍVA - Centrum nezávislého života, n.o.

Sídlo účtovnej jednotky

Ulica

ŠT. MOYZESA

Číslo

6 0 9 9 / 5 5

PSČ

Obec

9 8 4 0 1 LUČENEC

Telefónne číslo

E-mailová adresa

podhorcova@cvilucenec.sk

Zostavená dňa:

2 1 . 0 2 . 2 0 2 4

Schválená dňa:

. . 2 0

Podpisový záznam
štatutárneho orgánu alebo
člena štatutárneho orgánu
účtovnej jednotky:

Alternatíva
Centrum nezávislého života, n.o.
IČO: 501 89 786

Strana aktív		č.r.	Bežné účtovné obdobie			Bezprostredne predchádzajúce účtovné obdobie
			Brutto	Korekcia	Netto	Netto
a		b	1	2	3	4
A. NEOBEŽNÝ MAJETOK SPOLU r. 002 + r. 009 + r. 021		001	21315,60	18119,72	3195,88	5214,40
A.I.	Dlhodobý nehmotný majetok r. 003 až r. 008	002				
A.I.1.	Nehmotné výsledky z vývojovej a obdobnej činnosti 012 - (072+091AÚ)	003				
2.	Softvér 013 - (073+091AÚ)	004				
3.	Oceniteľné práva 014 - (074 + 091AÚ)	005				
4.	Ostatný dlhodobý nehmotný majetok (018+ 019)-(078 + 079 + 091 AÚ)	006				
5.	Obstaranie dlhodobého nehmotného majetku (041-093)	007				
6.	Poskytnuté preddavky na dlhodobý nehmotný majetok (051-095AÚ)	008				
A.II.	Dlhodobý hmotný majetok r. 010 až r. 020	009	21315,60	18119,72	3195,88	5214,40
A.II.1.	Pozemky (031)	010				
2.	Umelecké diela a zbierky (032)	011				
3.	Stavby 021 - (081 + 092AÚ)	012				
4.	Samostatné hnutelné veci a súbory hnutelných vecí 022 - (082 + 092AÚ)	013				
5.	Dopravné prostriedky 023 - (083 + 092AÚ)	014	21315,60	18119,72	3195,88	5214,40
6.	Pestovateľské celky trvalých porastov 025 - (085 + 092AÚ)	015				
7.	Základné stádo a ťažné zvieratá 026 - (086 + 092AÚ)	016				
8.	Drobný dlhodobý hmotný majetok 028 - (088 + 092AÚ)	017				
9.	Ostatný dlhodobý hmotný majetok 029 - (089 +092AÚ)	018				
10.	Obstaranie dlhodobého hmotného majetku (042 - 094)	019				
11.	Poskytnuté preddavky na dlhodobý hmotný majetok (052 - 095AÚ)	020				
A.III.	Dlhodobý finančný majetok r. 022 až r. 028	021				
A.III.1.	Podielové cenné papiere a podiely v obchodných spoločnostiach v ovládanej osobe (061- 096 AÚ)	022				
2.	Podielové cenné papiere a podiely v obchodných spoločnostiach s podstatným vplyvom (062 - 096 AÚ)	023				
3.	Dlhové cenné papiere držané do splatnosti (065 - 096 AÚ)	024				
4.	Pôžičky podnikom v skupine a ostatné pôžičky (066 + 067) - 096 AÚ	025				
5.	Ostatný dlhodobý finančný majetok (069 - 096 AÚ)	026				
6.	Obstaranie dlhodobého finančného majetku (043 - 096 AÚ)	027				
7.	Poskytnuté preddavky na dlhodobý finančný majetok (053 - 096 AÚ)	028				

Strana aktív		č.r.	Bežné účtovné obdobie			Bezprostredne predchádzajúce účtovné obdobie
			Brutto	Korekcia	Netto	Netto
a		b	1	2	3	4
B. OBEŽNÝ MAJETOK SPOLU r. 030+ r. 037+ r. 042 + r. 051		029	9077,86		9077,86	32814,27
B.I. Zásoby	r. 031 až r. 036	030	33,98		33,98	150,02
B.I.1.	Materiál (112 + 119) - 191	031				
2.	Nedokončená výroba a polotovary vlastnej výroby (121+122) - (192 +193)	032				
3.	Výrobky (123 - 194)	033				
4.	Zvieratá (124 - 195)	034				
5.	Tovar (132 + 139) - 196	035				
6.	Poskytnuté prevádzkové preddavky na zásoby (314 AÚ - 391 AÚ)	036	33,98		33,98	150,02
B.II. Dlhodobé pohľadávky	r. 038 až r. 041	037				
B.II.1.	Pohľadávky z obchodného styku (311 AÚ až 314 AÚ) - 391 AÚ	038				
2.	Ostatné pohľadávky (315 AÚ - 391AÚ)	039				
3.	Pohľadávky voči účastníkom združení (358AÚ - 391AÚ)	040				
4.	Iné pohľadávky (335 AÚ + 373 AÚ + 375 AÚ + 378AÚ) - 391AÚ	041				
B.III. Krátkodobé pohľadávky	r. 043 až r. 050	042	1177,60		1177,60	473,97
B.III.1.	Pohľadávky z obchodného styku (311AÚ až 314 AÚ) - 391AÚ	043				
2.	Ostatné pohľadávky (315 AÚ - 391 AÚ)	044				
3.	Zúčtovanie so Sociálnou poisťovňou a zdravotnými poisťovňami (336)	045		x		
4.	Daňové pohľadávky (341 až 345)	046		x		
5.	Pohľadávky z dôvodu finančných vzťahov k štátnemu rozpočtu a rozpočtom územnej samosprávy (346+ 348)	047		x		
6.	Pohľadávky voči účastníkom združení (358 AÚ - 391AÚ)	048				
7.	Spojovací účet pri združení (396 - 391AÚ)	049				
8.	Iné pohľadávky (335AÚ + 373AÚ + 375AÚ + 378AÚ) - 391AÚ	050	1177,60		1177,60	473,97
B.IV. Finančné účty	r. 052 až r. 056	051	7866,28		7866,28	32190,28
B.IV.1.	Pokladnica (211 + 213)	052	102,78	x	102,78	161,83
2.	Bankové účty (221 AÚ + 261)	053	7763,50	x	7763,50	32028,45
3.	Bankové účty s dobou viazanosti dlhšou ako jeden rok (221 AÚ)	054		x		
4.	Krátkodobý finančný majetok(251+ 253 + 255AÚ+ 256 + 257) - 291AÚ	055				
5.	Obstaranie krátkodobého finančného majetku (259 - 291AÚ)	056				
C. ČASOVÉ ROZLIŠENIE SPOLU r. 058 a r. 059		057	683,98		683,98	1106,82
C.1.	Náklady budúcich období (381)	058	683,98		683,98	1106,82
2.	Príjmy budúcich období (385)	059				
MAJETOK SPOLU r. 001 + r. 029 + r. 057		060	31077,44	18119,72	12957,72	39135,49

Strana pasív		č.r.	Bežné účtovné obdobie	Bezprostredne predchádzajúce účtovné obdobie
a		b	5	6
A. VLASTNÉ IMANIE r. 062+ r. 067 + r. 071 + r. 072		061	-3911,14	4113,34
A.I.	Imanie a fondy r. 063 až r. 066	062		
A.I.1.	Základné imanie (411)	063		
2.	Fondy tvorené podľa osobitných predpisov (412)	064		
3.	Fond reprodukcie (413)	065		
4.	Oceňovacie rozdiely z precenenia kapitálových účastín (415)	066		
A.II.	Fondy tvorené zo zisku r. 068 až r. 070	067		
A.II.1.	Rezervný fond (421)	068		
2.	Fondy tvorené zo zisku (423)	069		
3.	Ostatné fondy (427)	070		
A.III.	Nevysporiadaný výsledok hospodárenia minulých rokov (+; - 428)	071	4113,34	3324,34
A.IV.	Výsledok hospodárenia za účtovné obdobie r. 060 - (r. 062 + r. 067 + r. 071 + r. 073 + r. 100)	072	-8024,48	789,00
B. ZÁVÄZKY r. 074 + r. 078 + r. 086 + r. 096		073	13746,91	11145,72
B.I.1.	Rezervy r. 075 až r. 077	074	9515,27	8767,79
2.	Rezervy zákonné (451AÚ)	075		
3.	Ostatné rezervy (459AÚ)	076		
4.	Krátkodobé rezervy (323 + 451AÚ + 459AÚ)	077	9515,27	8767,79
B.II.	Dlhodobé záväzky r. 079 až r. 085	078	2548,92	2167,38
B.II.1.	Záväzky zo sociálneho fondu (472)	079	2548,92	2167,38
2.	Vydané dlhopisy (473 - 255 AÚ)	080		
3.	Záväzky z nájmu (474 AÚ)	081		
4.	Dlhodobé prijaté preddavky (475)	082		
5.	Dlhodobé nevyfakturované dodávky (476 AÚ)	083		
6.	Dlhodobé zmenky na úhradu (478)	084		
7.	Ostatné dlhodobé záväzky (373 AÚ + 479 AÚ)	085		
B.III.	Krátkodobé záväzky r. 087 až r. 095	086	1682,72	210,55
B.III.1.	Záväzky z obchodného styku (321 až 326) okrem 323	087	1682,72	210,55
2.	Záväzky voči zamestnancom (331+ 333)	088		
3.	Zúčtovanie so Sociálnou poisťovňou a zdravotnými poisťovňami (336)	089		
4.	Daňové záväzky (341 až 345)	090		
5.	Záväzky z dôvodu finančných vzťahov k štátnemu rozpočtu a rozpočtom územnej samosprávy (346+348)	091		
6.	Záväzky z upísaných nesplatených cenných papierov a vkladov (367)	092		
7.	Záväzky voči účastníkom združení (368)	093		
8.	Spojovací účet pri združení (396)	094		
9.	Ostatné záväzky (379 + 373 AÚ + 474 AÚ +476AÚ + 479 AÚ)	095		
B.IV.	Bankové úvery a iné výpomoci a pôžičky r. 097 až r. 099	096		
B.IV.1.	Dlhodobé bankové úvery (461AÚ)	097		
2.	Bežné bankové úvery (231+ 232 + 461AÚ)	098		
3.	Prijaté krátkodobé finančné výpomoci (241+ 249)	099		
C. ČASOVÉ ROZLIŠENIE SPOLU r. 101 až r. 103		100	3121,95	23876,43
C.I.1.	Výdavky budúcich období (383)	101		
2.	Výnosy budúcich období krátkodobé (384 AÚ)	102	3121,95	23876,43
3.	Výnosy budúcich období dlhodobé (384 AÚ)	103		
SPOLU VLASTNÉ IMANIE, ZÁVÄZKY A ÚČTY ČASOVÉHO ROZLIŠENIA r.061+ r.073 + r.100		104	12957,72	39135,49

Číslo účtu	Náklady	Číslo riadku	Činnosť			Bezprostredne predchádzajúce účtovné obdobie
			Hlavná nezdaňovaná	Zdaňovaná	Spolu	
a	b	c	1	2	3	4
501	Spotreba materiálu	01	3589,52		3589,52	7305,48
502	Spotreba energie	02	2827,21		2827,21	4981,99
504	Predaný tovar	03				
511	Opravy a udržiavanie	04	687,10		687,10	689,18
512	Cestovné	05	1004,25		1004,25	1711,51
513	Náklady na reprezentáciu	06	7,80		7,80	466,00
518	Ostatné služby	07	35123,67		35123,67	49240,98
521	Mzdové náklady	08	133565,99		133565,99	206942,56
524	Zákonné sociálne poistenie a zdravotné poistenie	09	48634,71		48634,71	72086,16
525	Ostatné sociálne poistenie	10				
527	Zákonné sociálne náklady	11	8856,75		8856,75	7780,28
528	Ostatné sociálne náklady	12				
531	Daň z motorových vozidiel	13				
532	Daň z nehnuteľností	14				
538	Ostatné dane a poplatky	15	18,00		18,00	50,00
541	Zmluvné pokuty a penále	16				
542	Ostatné pokuty a penále	17				
543	Odpísanie pohľadávky	18				
544	Úroky	19				
545	Kurzové straty	20				0,71
546	Dary	21				
547	Osobitné náklady	22				
548	Manká a škody	23				28,00
549	Iné ostatné náklady	24	1392,65		1392,65	1191,57
551	Odpisy dlhodobého nehmotného majetku a dlhodobého hmotného majetku	25	2018,52		2018,52	5052,91
552	Zostatková cena predaného dlhodobého nehmotného majetku a dlhodobého hmotného majetku	26				
553	Predané cenné papiere	27				
554	Predaný materiál	28				
555	Náklady na krátkodobý finančný majetok	29				
556	Tvorba fondov	30				
557	Náklady na precenenie cenných papierov	31				
558	Tvorba a zúčtovanie opravných položiek	32				
561	Poskytnuté príspevky organizačným zložkám	33				
562	Poskytnuté príspevky iným účtovným jednotkám	34				
563	Poskytnuté príspevky fyzickým osobám	35				
565	Poskytnuté príspevky z podielu zaplatenej dane	36				
567	Poskytnuté príspevky z verejnej zbierky	37				
Účtová trieda 5 spolu		r. 01 až r. 37	38	237726,17	237726,17	357527,33

Číslo účtu	Výnosy	Číslo riadku	Činnosť			Bezprostredne predchádzajúce účtovné obdobie
			Hlavná nezdaňovaná	Zdaňovaná	Spolu	
a	b	c	1	2	3	4
601	Tržby za vlastné výrobky	39				
602	Tržby z predaja služieb	40	4352,00		4352,00	6285,00
604	Tržby za predaný tovar	41				
611	Zmena stavu zásob nedokončenej výroby	42				
612	Zmena stavu zásob polotovarov	43				
613	Zmena stavu zásob výrobkov	44				
614	Zmena stavu zásob zvierat	45				
621	Aktivácia materiálu a tovaru	46				
622	Aktivácia vnútroorganizačných služieb	47				
623	Aktivácia dlhodobého nehmotného majetku	48				
624	Aktivácia dlhodobého hmotného majetku	49				
641	Zmluvné pokuty a penále	50				
642	Ostatné pokuty a penále	51				
643	Platby za odpísané pohľadávky	52				
644	Úroky	53				
645	Kurzové zisky	54				
646	Prijaté dary	55				
647	Osobitné výnosy	56				
648	Zákonné poplatky	57				
649	Iné ostatné výnosy	58	2018,50		2018,50	5074,99
651	Tržby z predaja dlhodobého nehmotného majetku a dlhodobého hmotného majetku	59				
652	Výnosy z dlhodobého finančného majetku	60				
653	Tržby z predaja cenných papierov a podielov	61				
654	Tržby z predaja materiálu	62				
655	Výnosy z krátkodobého finančného majetku	63				
656	Výnosy z použitia fondu	64				
657	Výnosy z precenenia cenných papierov	65				
658	Výnosy z nájmu majetku	66				
661	Prijaté príspevky od organizačných zložiek	67				
662	Prijaté príspevky od právnických osôb	68	6580,00		6580,00	
663	Prijaté príspevky od fyzických osôb	69				
664	Prijaté členské príspevky	70				
665	Príspevky z podielu zaplatenej dane	71	4434,67		4434,67	761,96
667	Prijaté príspevky z verejných zbierok	72	688,00		688,00	
691	Dotácie	73	211628,52		211628,52	346194,38
Účtová trieda 6 spolu r. 39 až r. 73		74	229701,69		229701,69	358316,33
Výsledok hospodárenia pred zdanením r. 74 - r. 38		75	-8024,48		-8024,48	789,00
591	Daň z príjmov	76				
595	Dodatocné odvody dane z príjmov	77				
Výsledok hospodárenia po zdanení (r. 75 - (r. 76 + r. 77)) (+/-)		78	-8024,48		-8024,48	789,00